

## Zorgpad Relatieproblemen met /zonder (huiselijk) geweld

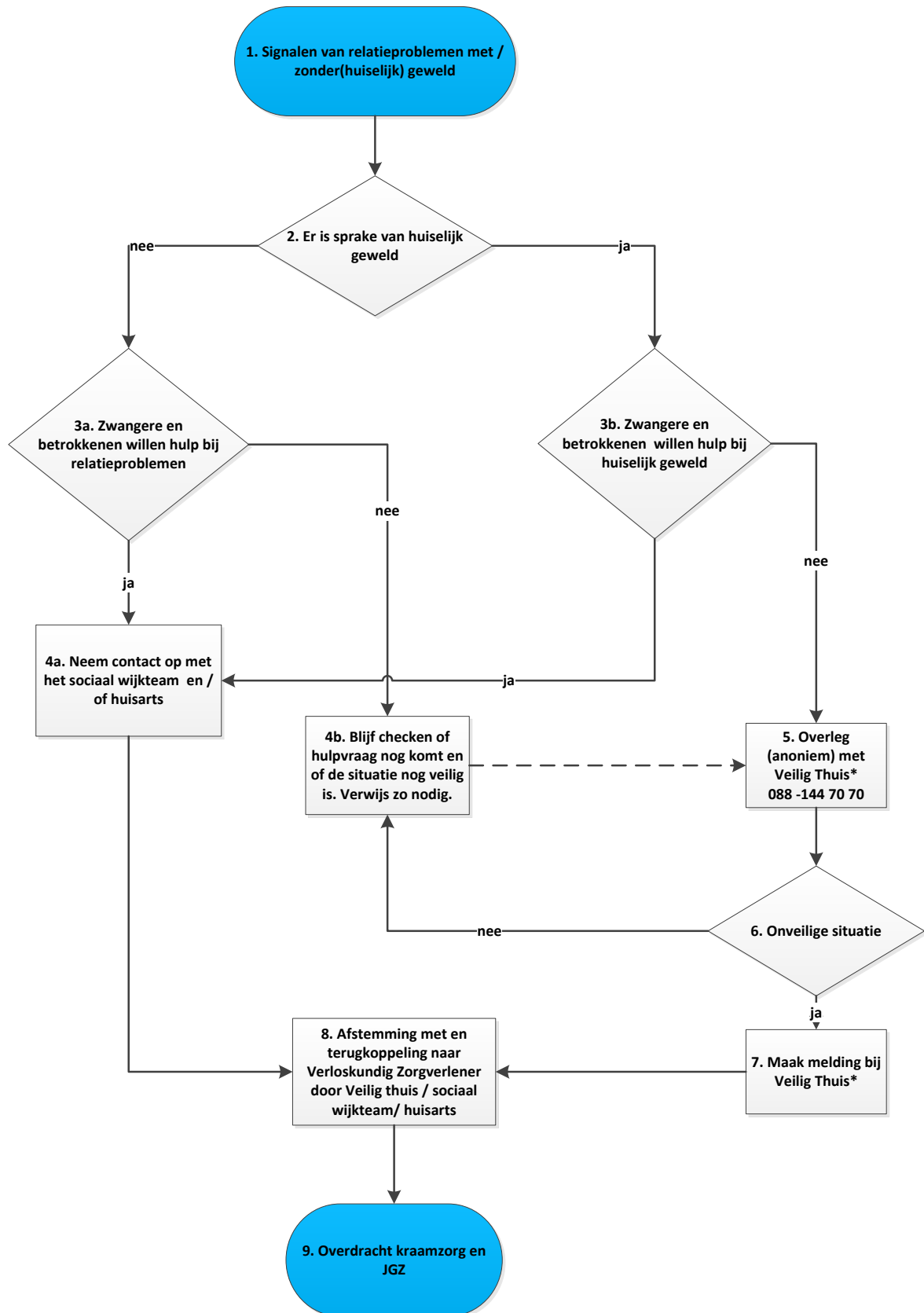

\* Meldcode volgen -> dossiervorming!

## **Indicatie /toepassing**

Geconstateerde risico 'relatieproblemen met / zonder (huiselijk) geweld'.

## **Doel zorgpad<sup>1</sup>**

Het zorgpad 'Relatieproblemen met /zonder (huiselijk) geweld' is ontwikkeld om vrouwen die in de zwangerschap te maken hebben met relatieproblemen met / zonder (huiselijk) geweld optimale zorg en begeleiding te bieden teneinde een veilige leefomgeving van het kind en zijn moeder/ouders in de zwangerschap, kraamperiode en de periode daarna te waarborgen.

## **Achtergrondinformatie opbouw zorgpad**

Huiselijk geweld is een breed begrip waaronder ook psychische mishandeling, verwaarlozing, verbaal geweld, incest, vrouwelijke genitale verminking, huwelijksdwang, eengerelateerd geweld, jeugdprostitutie en loverboys horen. Slachtoffers van loverboys zijn vaak kwetsbare vrouwen (jonge vrouwen/meisjes in de puberteit, laag opgeleid, afkomstig uit gebroken gezinnen of jonge vrouwen / meisjes die een ontwrichte jeugd hebben gehad). De helft van de slachtoffers is tussen de 12-19 jaar. De andere helft is meerderjarig. Zie ook zorgpad 'Tienerzwangerschap'.

Dit zorgpad start op het moment dat duidelijk is dat er sprake is van relatieproblemen met / zonder (huiselijk) geweld. Dit kan naar voren komen in de intake of bespreking van de Mind2care (zie protocol kwetsbare zwangere). Bij vermoeden van huiselijk geweld volgt de verloskundig zorgverlener de meldcode en kan hij/zij (anoniem) advies inwinnen of overleggen met Veilig Thuis.

## **Werkwijze / stappen**

### **Ad 4a. Neem contact op met het sociaal wijkteam en/of huisarts**

Als er sprake is van huiselijk geweld of relatieproblemen (met daarnaast andere problemen / omgangsregelingen andere kinderen) kunnen het sociaal wijkteam / buurtteam en/of de huisarts de zwangere en partner / andere betrokkenen hierbij ondersteunen. Zie bijlage 2 bij het protocol kwetsbare zwangere voor contactgegevens sociale wijkteams.

### **Ad 5. Overleg (anoniem) met Veilig Thuis**

Besprek met de zwangere en partner / eventueel andere betrokkenen dat je (anoniem) gaat overleggen met Veilig Thuis. Veilig Thuis is de samenvoeging van het AMK (Advies en Meldpunt Kindermishandeling) en SHG (Steunpunt Huiselijk Geweld). Veilig Thuis Gelderland-Zuid is bereikbaar via: 088 – 144 70 70.

Als je anoniem overlegt geef je als professional wel je eigen contactgegevens, maar niet die van de cliënt door aan Veilig Thuis. Je bespreekt alleen de situatie van de cliënt en krijgt advies over de te nemen stappen. Het kan bijvoorbeeld zijn dat Veilig Thuis doorverwijst naar een hulpverlener die al betrokken is bij het betreffende gezin. Of dat ze adviseren om de situatie bij het sociaal wijkteam / buurtteam onder de aandacht te brengen. In verband met transparant werken is het goed om de zwangere ook van een anoniem contact met Veilig Thuis op de hoogte te brengen.

### **Ad 7. Maak melding bij Veilig Thuis**

Als de verloskundig zorgverlener (in overleg met Veilig Thuis) inschat dat de situatie onveilig is kan een melding gedaan worden bij Veilig Thuis. Veilig Thuis neemt de melding aan, start een onderzoek en organiseert (indien nodig) hulp. Het kan dan gaan om:

- directe hulp als er sprake is van acuut gevaar voor een gezin/kind. Veilig Thuis schakelt daarvoor hulpverleners in, zoals het wijkteam, spoedeisende zorg of de Raad voor de Kinderbescherming.
- Onderzoek en hulp  
Het is niet altijd meteen duidelijk wat er aan de hand is. Veilig Thuis doet onderzoek óf en in welke mate er sprake is van huiselijk geweld of kindermishandeling. Ze gaan in gesprek met de gezinsleden en werken nauw samen met andere hulpverleners, professionals en instanties die bij een gezin betrokken zijn.

**Ad 8. Afstemming met en terugkoppeling naar verloskundige zorgverlener door VT**

Na een melding zal VT de melder informeren wanneer het onderzoek start en wie er verantwoordelijk is voor het onderzoek. Gedurende het onderzoek wordt uiteraard nauw samengewerkt met de direct betrokkenen van het gezin (bijv. verloskundig casemanager). Het is voor Veilig Thuis niet mogelijk om alle betrokken hulpverleners / professionals gedurende het onderzoek continu inhoudelijk op de hoogte te houden van de stand van zaken. De verloskundige ( of de JGZ als die al betrokken zijn bij het kind en gezin) kan uiteraard ook zelf contact opnemen met Veilig Thuis om te informeren naar de stand van zaken betreffende de melding. Het onderzoek wordt afgesloten met een conclusie en een voorstel voor hulp. In overleg met de cliënt zorgt Veilig Thuis ervoor dat deze hulp er komt. Alle betrokkenen ontvangen een afsluitende brief / uitnodiging voor een gezamenlijk overleg met daarin de conclusies en vervolgstappen van Veilig Thuis (verloskundig casemanager, huisarts). Nadat het onderzoek is afgesloten houdt VT zo nodig contact met de betrokken hulpverleners om te horen hoe het vervolgtraject gaat. Dit gebeurt na drie maanden en na een jaar.

**Ad 9. Overdracht kraamzorg en JGZ**

Zorg (met toestemming van de zwangere) voor een goede overdracht naar de Kraamzorg, JGZ en huisarts. Het LIP (Landelijk Indicatieprotocol Kraamzorg) heeft de mogelijkheid tot het bij-indiceren van uren/dagen bij onder andere een zorgelijke / instabiele thuissituatie. Er kan al bij geïndiceerd worden tijdens het intakegesprek in de zwangerschap door de kraamzorgconsulent. In de kraamtijd kan de verloskundige bij-indiceren.